

Baud,  
COMMUNAUTÉ

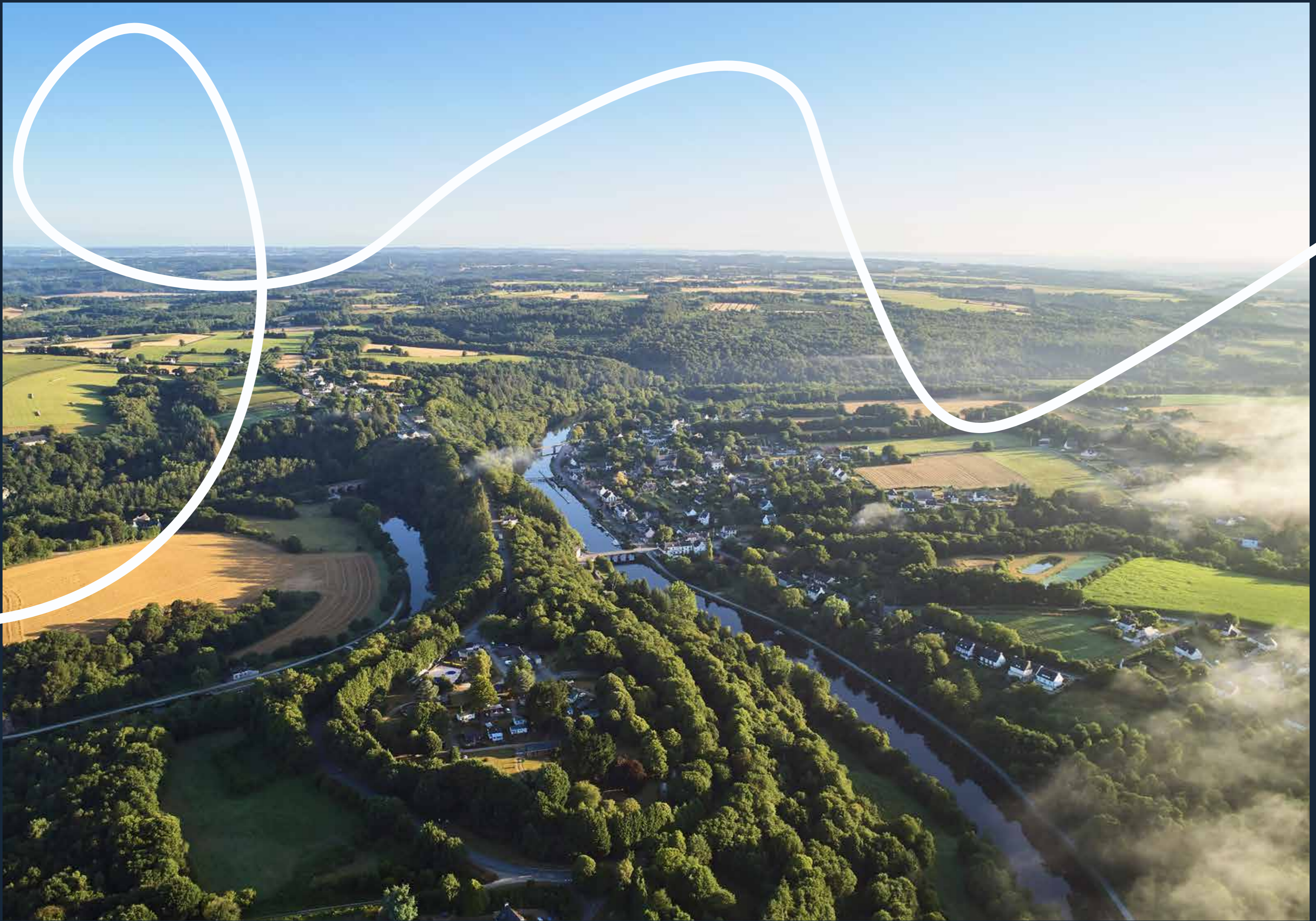

*Rapport*  
**D'ACTIVITÉ**  
2022







# SOMMAIRE

## 1. Présentation du Territoire

Édito de la Présidente  
Présentation du Territoire  
Présentation des Instances et Élus  
Compétences de la Communauté de Communes  
Les Temps Forts - 2022

## 2. Pôle Environnement

Assainissement collectif  
Assainissement non-collectif  
Chantier Nature et Patrimoine



## 3. Pôle Enfance

Multi-accueil Plum'Mignons  
Lieu d'Accueil Enfants - Parents  
Relais Petite Enfance

## 4. Pôle Social

SAAD  
France Services

## 5. Pôle Culture - Tourisme

Culture  
École de Musique et de Danse  
Service tourisme  
Office de tourisme



## 6. Pôle Technique

Centre Aquatique  
Services techniques  
Gestion des déchets  
Prévention des déchets



## 7. Pôle Ressources et aménagement

Habitat  
Urbanisme  
Ressources humaines  
Finances  
Mobilité

## 8. Services rattachés à la Direction

Développement économique  
SIG  
Communication





Pascale GILLET  
Présidente de  
Baud Communauté

## Édito

La création de Baud Communauté en 2021 nous conduit à notre premier rapport d'activités 2022. Que de chemin parcouru en si peu de temps !

Elus et agents n'ont pas compté leur temps ni leur énergie pour tout redémarrer d'une page blanche. Quel défi !

Tout a commencé par les élections et l'organisation des services. S'en est suivie la création du site Internet pour communiquer rapidement avec nos administrés. Le chantier du pôle petite enfance a été lancé, tout comme la saison touristique. La mise en place de la redevance incitative a mobilisé du temps notamment avec les réunions publiques qui nous ont quelque peu chahutées mais quelle récompense aujourd'hui avec la chute des volumes de déchets. Nous avons eu raison de tenir notre cap sur dossier sensible.

Le Tri'Eau a boosté ses entrées l'été dernier avec l'arrivée des structures gonflables dans le grand bassin. L'école de musique et de danses ont retrouvé leur rythme et leurs prestations de haute qualité. La semaine du développement durable et les journées européennes du patrimoine ont été des temps forts de l'année 2022. En communication, nous nous sommes équipés d'une nouvelle application citoyenne Illiwap. Baud communauté attire de nouvelles entreprises qui nous oblige à créer de nouvelles zones artisanales. Et en fin d'année, nous avons eu une surcharge de travail avec le transfert du service assainissement et du SAAD.

2022 a été une année riche et 2023 ne le sera pas moins. Je suis fière de toute l'équipe, des agents et des élus. Une équipe qui avance main dans la main, dans les échanges constructifs, dans un dialogue sain et positif. Poursuivons notre route de la sorte et Baud Com aura tout d'une Grande !  
J'en suis convaincue...Bravo à tous.





# Présentation DU TERRITOIRE

Baud,  
COMMUNAUTÉ

## Le pays de Baud

Communauté de Communes située dans le Morbihan, au cœur de la vallée du Blavet, Baud Communauté est composée de 6 communes dynamiques dotées d'un tissu économique, social, sportif et culturel riche et attractif.

Disposant de compétences majeures en matière d'économie, d'aménagement, d'environnement, de transport et de gestion d'équipements, Baud Communauté s'engage vers l'avenir avec détermination.

Le territoire offre un cadre de vie et de travail idéal, au cœur du Morbihan.

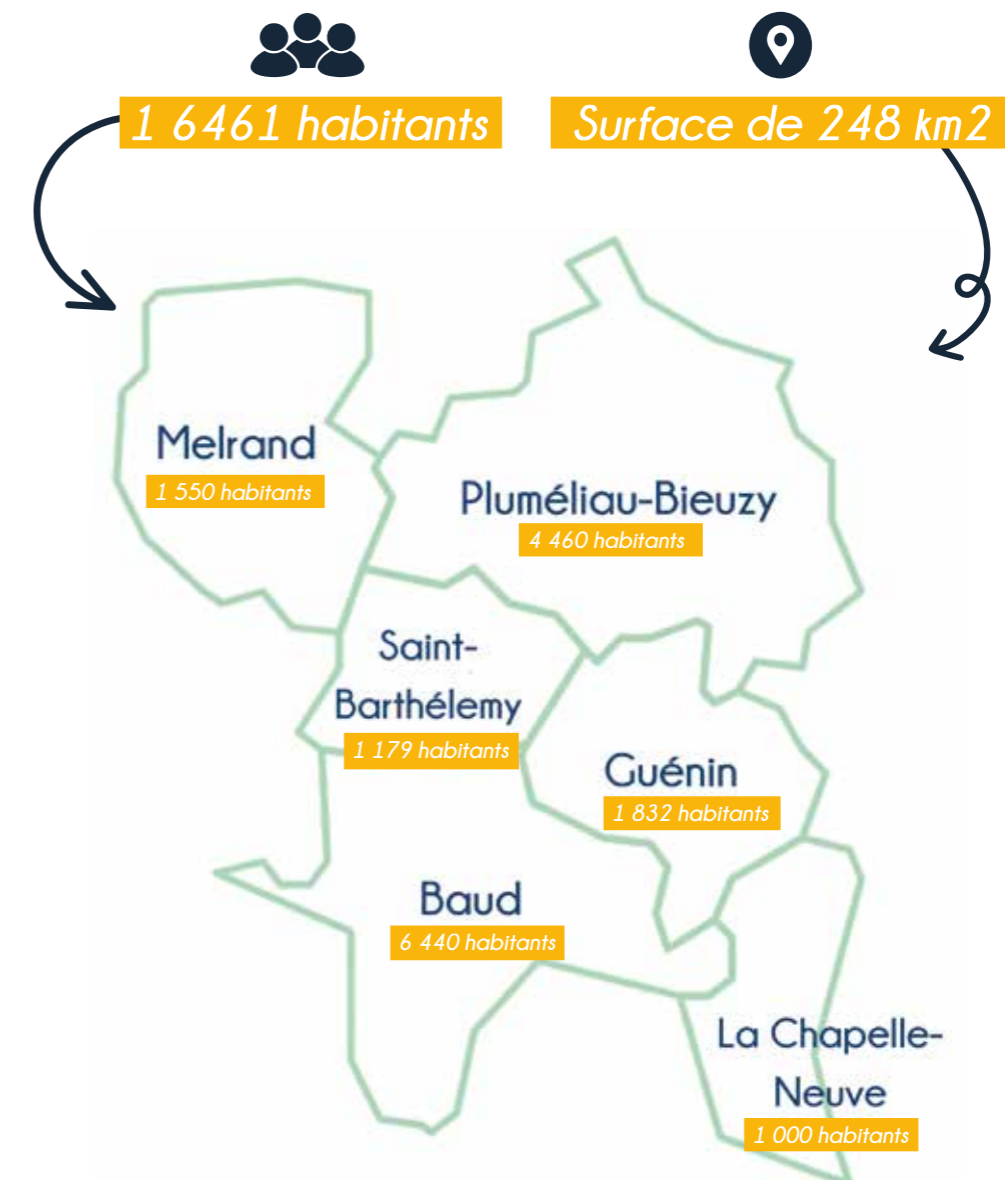



## Le Conseil Communautaire

Baud Communauté est administrée par un Conseil communautaire, composé de 31 conseillers. Ces hommes et femmes représentent votre commune au sein de la communauté de communes. Ils se réunissent régulièrement pour délibérer, mettre en œuvre la politique intercommunale et acter la réalisation des projets d'intérêt communautaire sur l'ensemble du territoire.

## Le Bureau Exécutif

Le bureau exécutif est composé de la Présidente et des cinq Vice-Présidents de Baud Communauté. Il se réunit régulièrement pour acter des décisions communautaires. C'est un organe exécutif de la Communauté et assume 2 fonctions distinctes : Une fonction délibérative où le bureau agit par délégation du conseil communautaire et prend à ce titre des actes juridiques : les délibérations du bureau.

Une fonction d'impulsion de l'action communautaire : instance de réflexion et d'arbitrage. Le bureau définit les orientations politiques entrant dans le champ de compétences de la Communauté



Le Bureau Exécutif  
6 Élus



Conseillers  
Communautaires  
31 Élus

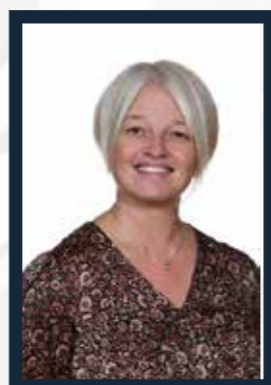

**Pascale GILLET**  
Présidente de Baud  
Communauté  
Maire de Baud



**Anthony ONNO**  
1er Vice-Président en  
charge du Pôle  
Environnement  
Maire de Guénin



**Charles BOULOUARD**  
Vice-Président en  
charge des Pôles  
Ressources et Technique  
Maire de Melrand



**Benoît QUERO**  
Vice-Président en  
charge des Pôles  
Aménagement et  
Enfance - Jeunesse  
Maire de Pluméliau-Bieuzy



**Yolande KERVARREC**  
Vice-Président en  
charge du Pôle  
Culture Tourisme  
Maire de Saint-Barthélemy



**Anne SOREL**  
Vice-Président en  
charge du Pôle Social  
Maire de  
La Chapelle-Neuve

14

décisions VP

308

délibérations et  
décisions Bureau

47

réunions de  
commissions

10

réunions de bureaux

8

réunions de conseils

7

réunions de COPIL

5

réunions autres



### Les compétences communautaires

Dans son action au quotidien, Baud Communauté gère des services à la population qui ont pour unique objectif : l'intérêt communautaire. La Communauté de Communes intervient alors dans de nombreux domaines de la vie sur le territoire, grâce à des compétences définies.

### Les compétences obligatoires

#### Aménagement de l'espace pour la conduite d'actions d'intérêt communautaire :

1. Schéma de Cohérence Territoriale (SCoT),
2. Plan Local d'Urbanisme intercommunal (PLUi),
3. Constitution de réserves foncières.

#### Actions de développement économique :

1. Création, aménagement, entretien et gestion de zones d'activité industrielle, commerciale, tertiaire, artisanale, touristique,
2. Politique locale du commerce et soutien aux activités commerciales :
3. Les actions en faveur de l'information, de l'aide à la création, la reprise, la promotion, des activités commerciales et artisanales,
4. Les actions en faveur de la coordination de la dynamique commerciale à l'échelle du territoire,
5. Les actions en faveur du maintien du dernier commerce de proximité.
6. Promotion du tourisme, dont la création d'offices de tourisme sans préjudice de l'animation touristique qui est une compétence partagée avec les communes.

### Les compétences facultatives

Baud Communauté développe notamment 16 compétences facultatives pour son intercommunalité ! Ces compétences entre dans des domaines d'actions telle que :

- La Protection et mise en valeur de l'environnement, le cas échéant dans le cadre de schémas départementaux et soutien aux actions de maîtrise de la demande d'énergie,
- Construction, entretien et fonctionnement d'équipements culturels et sportifs d'intérêt communautaire et d'équipements de l'enseignement préélémentaire et élémentaire d'intérêt communautaire,

**Pour voir le détail des compétences facultatives, rendez-vous sur [www.baud-communaute.bzh/comptences/](http://www.baud-communaute.bzh/comptences/).**

 Gestion des milieux aquatiques et prévention des inondations,

 Aires d'accueil des gens du voyage et des terrains familiaux locatifs : création, aménagement, entretien et gestion,

 Déchets des ménages et assimilés : collecte et traitement,

 Assainissement des eaux usées : collectif et non collectif,

 Eau : volets production et transport d'eau potable transférés au syndicat Eau du Morbihan.



# LES TEMPS FORTS 2022

**Janvier :**  
Création de Baud Communauté.



**Février :**  
Mise en ligne du site internet.



**Mars :**  
Lancement du chantier du Pôle Petite Enfance. Lieu de rencontre, d'écoute, de parole, d'échanges avec des professionnels de l'enfance



**Avril :**  
Lancement de la saison touristique sous la nouvelle identité « Vallée du Blavet, l'échappée verte ».



**Mai :**  
Fête de la Bretagne.



**Juin :**  
Réunions publiques Redevance Incitative dans les 6 communes



**Août :**  
Succès des cours de natation au Centre Aquatique Tri'Eau



**Juillet :**  
Remise des premiers Pass Commerce et Artisanat



**Octobre :**  
Réunion d'information : Baud Communauté et les services à la personne



**Septembre :**  
Semaine du Développement durable / Journées Européennes du Patrimoine



**Décembre :**  
Passation de la compétence Assainissement Collectif



**Novembre :**  
Lancement d'Illiwap





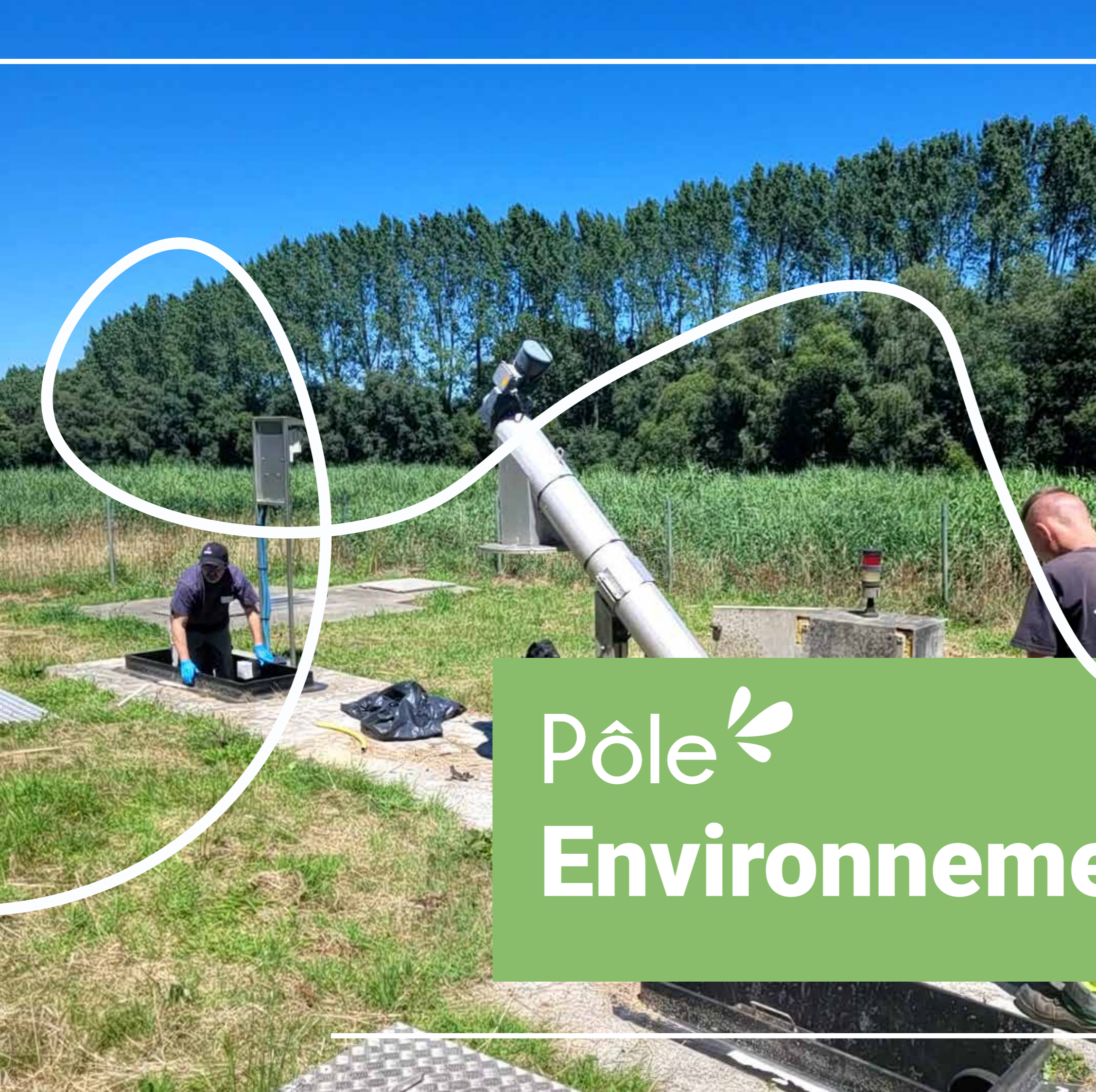

Pôle   
**Environnement**



# Assainissement



Le service intervient sur 6 communes et compte 12 agents pour gérer les missions en assainissement collectif et non collectif.

En 2022, la compétence assainissement collectif a été transférée à Baud Communauté pour les six communes du territoire avec une gestion en régie.

**Le Service d'assainissement a poursuivi sa vocation 1ère : Protéger l'Environnement en luttant contre les pollutions de l'eau.**

Notre service **doit défendre la ressource eau** matérialisée par tous les cours d'eaux en s'appuyant sur les missions régaliennes que lui a confiées le législateur

4 300 usagers en assainissement non collectif et 5 000 en assainissement collectif

## Quelques Chiffres Clés

### Assainissement non-collectif

Nombre de contrats d'entretien des ouvrages en 2022 : 1 257 installations

Étude de sols à la parcelle dans le cadre du programme de réhabilitation Réalisées depuis le démarrage en 2008 : 1 125

Travaux de mise en conformité des systèmes d'assainissement non collectif Réalisés depuis le début du programme en 2008 : 822.

## RÉTROSPECTIVE 2022

### Assainissement collectif

2850 Facturations (nombre d'éditions pour deux communes)

62 Contrôles de conception : dossiers instruits en urbanisme

34 Contrôle des nouveaux raccordements lors des travaux avant remblaiement.

68 Contrôle des branchements existants

176 Contrôles lors des ventes immobilières



## PROJETS ET PERSPECTIVES 2023

- Poursuite des travaux de réhabilitation en assainissement non collectif avec un taux d'aide garanti de 40 % (30 % de l'Agence de l'Eau Loire Bretagne et 10 % de la Région Bretagne) et ce jusqu'à juillet 2024,
- Exercice de la compétence assainissement collectif pour toutes les communes,
- Gestion de la facturation d'assainissement collectif et non collectif pour les **six communes**,
- Travaux sur tous les réseaux d'assainissement collectif dont : **programme cœur de ville à Baud, rue du Pont à Guénin et rue du calvaire à Melrand,**
- Mise en place d'une **supervision générale pour tous les sites** en assainissement collectif,
- Actualisation des règlements d'assainissement collectif et non collectif.

**La lutte contre les pollutions diffuses et les risques sanitaires sont prioritaires pour notre collectivité et à ce titre 143 usagers ont été soumis à des pénalités financières pour pollution ou atteinte à la salubrité publique en 2022.**

### Assainissement non-collectif

3700 Facturations (nombre d'éditions pour six communes)

**Contrôles de conception : dossiers instruits en urbanisme**

110 Contrôles du Neuf

42 Contrôles de Réhabilitation (étude de sols concept)

**Contrôles de réalisation : des travaux avant remblaiement**

51 Neufs

87 Suivis des travaux de réhabilitations

29 Réhabilitation

752 Visites de fonctionnement des filières existantes

96 Contrôles lors des ventes immobilières



# Chantier Nature et Patrimoine



- Mise en place de procédure : recrutement, habilitation des machines/outils, points réguliers entre les agents et le responsable du pôle, réception des EPI.
- Constitution d'un règlement intérieur dédié au chantier.
- Planning d'interventions sur les communes de Baud Communauté complet avec une diversification d'activités.
- Collaboration avec les communes pour une restauration directement dans celles-ci.
- Un recrutement difficile en début d'année (collectivité inconnue) – nombreuses personnes sans le permis de conduire.
- Des chantiers compliqués à réaliser sur la période estivale (grosse chaleur).
- Installation d'un module type Algéco pour le confort des pauses mais également pour les réunions
- Participation au forum de l'emploi de Pontivy.
- Promotion du chantier à l'aide d'un flyer, les réseaux sociaux de la collectivité, le site internet et des plusieurs points presse dans l'année

## RÉTROSPECTIVE 2022

- 17** personnes sont entrées au cours de l'année 2022
- 11** personnes ont fait des périodes de mises en situation en milieu professionnel (PMSMP)
- 11** personnes sont sorties : 1 en CDI, 2 en CDD, 2 en formation, 1 avec plusieurs actions positives pour un retour vers l'emploi et 5 sans emploi et sans formation.
- 5** chantiers organisés avec le lycée Anne de Bretagne pour l'ouverture ou l'aménagement de nouveaux parcours sur le territoire.

**75 km** de petites randonnées (PR) balisés en jaune et inscrits au Plan Des Itinéraires de Promenades et de Randonnées (PDIPR).

**GR 38** chemin itinérant pour pédestre qui passe sur les communes de la Chapelle-Neuve et Baud.

**Equi-Breizh** parcours en itinérance équestre passe sur les communes de la Chapelle-Neuve et Baud.

**30 km** de halage le long du Blavet.



## PROJETS ET PERSPECTIVES 2023

- Projet de création d'un nouveau circuit sur la Chapelle Neuve de 13 km en partenariat avec la commune.
- Projet de création d'un nouveau circuit sur Saint-Barthélemy de 5 km en partenariat avec la commune.
- Projet de création d'un circuit de découverte des Landes du Crano de 5 km en partenariat avec la commune et la fédération de chasse du Morbihan.
- Inscription au PDIPR du circuit du Manéguen à Guénin.
- Création de panneaux d'entrée de circuit ou de patrimoine.
- Demandes de subventions pour l'entretien et le balisage des circuits auprès du département.



Partage de savoir-faire



Valorisation du travail



Insertion professionnelle



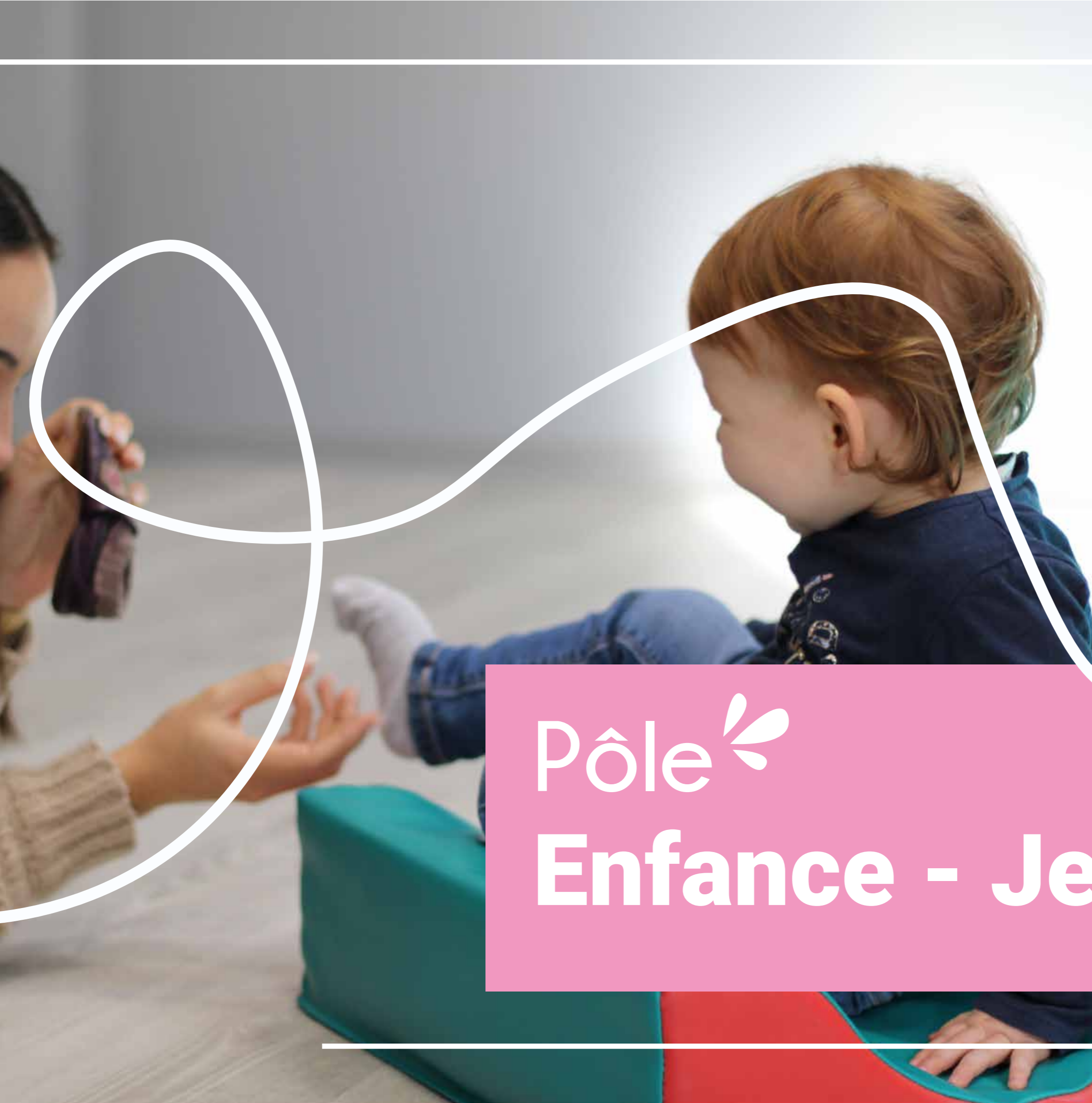

Pôle 

**Enfance - Jeunesse**



# Multi accueil Les Plum'mignons

Le multi- accueil est un mode de garde collectif destiné aux enfants âgés de 10 semaines à 4 ans et aux enfants en situation de handicap.

Il dispose d'un agrément de 24 enfants par jour. Il accueille les enfants en accueil régulier, en accueil occasionnel et en accueil d'urgence.



## • Constats

**Augmentation** Forte augmentation du nombre de demandes d'enfants accueillis en occasionnel puis en contrat régulier (lorsque les parents ont trouvé un emploi).

**Age** Forte hausse de l'âge des enfants accueillis. Déséquilibre de la pyramide d'âges.



## • Actions destinées aux enfants

### Eveil musical

avec la Maison des Arts (MDA) de Baud Communauté,

### Lecture

avec la médiathèque de Pluméliau- Bieuzy,

### Eveil

Corporel avec Claude Colleu.

## • Actions destinées à l'équipe

**3** journées pédagogiques dans l'année (formation, transmission, cohésion, réflexion sur le projet pédagogique, ouverture du Pôle Petite Enfance de Baud etc...),

**Séances** Mise en place des séances d'analyse de pratiques.

## • Temps forts partagés 2022

**Fête** Fête de l'été,

**Activité** proposées avec la coordinatrice du RPE.

## RÉTROSPECTIVE 2022

### • Fréquentation

**59**  
familles accueillies

**71**  
enfants accueillis

**79.35%**  
Taux d'occupation de la structure

**18**  
nouveaux enfants

**62**  
contrats réguliers différents

**1,63€**  
par heure, participation moyenne des familles,

**39**  
enfants accueillis en occasionnel ou en urgence,

**20**  
Nombre de familles en dessous du seuil de pauvreté (- de 1€/ heure)

## PROJETS ET PERSPECTIVES 2023

- Temps partagé avec les parents,
- Spectacle mutualisé avec le RPE,
- Temps interservices avec la MDA,

- Adaptation du règlement de fonctionnement des Multi- accueils,
- Préparation de l'ouverture du PPE,



# Lieu d'Accueil Enfants - Parents



Le Lieu d'Accueil Enfants Parents ( LAEP) « Petite Bulle » est un espace de jeux et de rencontres pour les enfants âgés de moins de 4 ans et leurs parents. Des professionnelles formées à l'écoute accueillent parents et enfants dans ce lieu gratuit et adapté aux tout-petits. Petite Bulle offre « une parenthèse » dans le quotidien des enfants et des parents. C'est également un lieu de soutien à la parentalité.

## RÉTROSPECTIVE 2022

- Temps forts - 2022

**Février 2022** Une nouvelle accueillante a été recrutée en février 2022. L'équipe a redéfini les valeurs du service et écrit, avec les élus, le nouveau projet de la structure,

**Matinée** à destination de 8 familles a été proposée un samedi matin autour de l'accompagnement du jeu de l'enfant avec des matériaux de récupération. 13 adultes et 13 enfants y ont participé,



### Soirée

à destination des parents et professionnels autour de la motricité de l'enfant et ses acquisitions a été animée par Claude Colleu.

Elle a décrit les principales étapes du développement de l'enfant. Ensuite une matinée enfant-parent sur cette même thématique a permis à 10 parents d'observer les contenus abordés lors de la soirée tout en passant un moment privilégié avec leurs enfants sur des blocs de motricité.

## PROJETS ET PERSPECTIVES 2023

- Développer l'itinérance du LAEP sur le territoire en proposant dans un premier temps un roulement de 2 lundis sur 3 entre Baud et Pluméliau-Bieuzy,
- Envisager une troisième accueillante susceptible d'intervenir (équipe petite enfance du multi-accueil au LAEP pour permettre d'étendre l'offre et de faciliter les remplacements,
- Ouvrir des matinées LAEP pour les 4 à 6 ans de manière ponctuelle,
- Mise en place d'un pôle documentaire à destination des parents ,
- Une matinée à destination des parents animée par Laetitia Bemelmans pour aider les parents à repérer les besoins de leurs nouveau-nés en fonction de leurs pleurs : technique du Dunstan Baby Language.

## CHIFFRES CLÉS 2022

28

familles dont 32 enfants ont participé au LAEP sur l'année.

15

nouvelles familles ont été enregistrées pour cette année.

2020

Fréquentation en augmentation depuis la crise sanitaire de 2020

2

matinées familles ont été proposées les samedis matins autour de la motricité et de l'accompagnement du jeu de l'enfant avec des matériaux de récupération.



# Relais Petite Enfance

## • Quelques chiffres clés - 2022

**66** assistants maternels en activité fin 2022 soit environ 250 places d'accueil.

**90%** d'entre eux ont eu recours au moins une fois dans l'année au service du relais, pour actualiser leurs disponibilités, avoir des renseignements sur le contrat ou être accompagné sur l'accueil d'un enfant et sa famille.

**30%** ont participé aux matinées d'éveil ou à une réunion

**8** assistants maternels ont suivi les séances d'analyse de la pratique et 5 sont partis en formation.

**100** familles ont contacté le RPE pour une recherche d'un mode d'accueil et 159 familles ont eu recours au service, notamment pour un accompagnement autour du contrat de travail.

## PROJETS ET PERSPECTIVES 2023

- Renforcer la communication sur le service afin que les familles se saisissent de l'accompagnement dès le début du contrat avec leur salarié dans l'objectif d'éviter des conflits.
- Développer l'accompagnement et faire connaître le service de garde à domicile et de leurs employeurs.
- Mettre en place des projets partenariaux innovants sur le territoire avec les services culturels et sociaux. Il est prévu des spectacles petite enfance ainsi qu'un projet autour du livre avec l'ensemble des médiathèques municipales.
- Création d'un guichet unique pour l'accompagnement à la recherche d'un mode de garde pour les familles.
- Développement de rencontres professionnelles pour les assistants maternels autour du livret d'accueil, de la communication avec les familles.
- Développement des malles de jeux et de livres professionnels en prêt aux assistants maternels.
- Un spectacle organisé conjointement avec le multi-accueil à destination des enfants accompagnés de leurs assistants maternels.
- Poursuite des séances d'analyse des pratiques animées par un psychologue.



## RPE Baud

Le relais Petite Enfance (RPE) est un lieu de ressources gratuit au service des familles, des assistants maternels agréés, des professionnels et futurs professionnels de l'accueil à domicile.

Véritable lieu d'écoute et d'informations, il permet d'accompagner les usagers du territoire pour favoriser la qualité de l'accueil du jeune enfant.

## RÉTROSPECTIVE 2022

### • Temps forts - 2022

**Analyse** Mise en place de l'analyse de la pratique encadrée pour les assistantes maternelles et accompagnement vers la formation continue.

**Formation** renforcée suite à la modification des missions définies par la lettre circulaire de la CNAF et la mise à jour de la convention collective de la branche des particuliers employeurs et de la garde à domicile.

**Matinée** Redéploiement de l'itinérance des matinées d'éveil sur le territoire et reprise des matinées sans inscription pour relancer la participation des assistantes maternelles.

**Spectacle** Spectacle proposé par le relais et le Quatro aux enfants accompagnés de leur parent ou assistant maternel.

**Matinée** d'éveil à la lecture organisées aux médiathèques de Baud et Pluméliau.

**Séance** Séances d'éveil musical en partenariat avec la Maison des Arts.





Pôle   
**Social**



# Service d'Aide et d'Accompagnement à Domicile

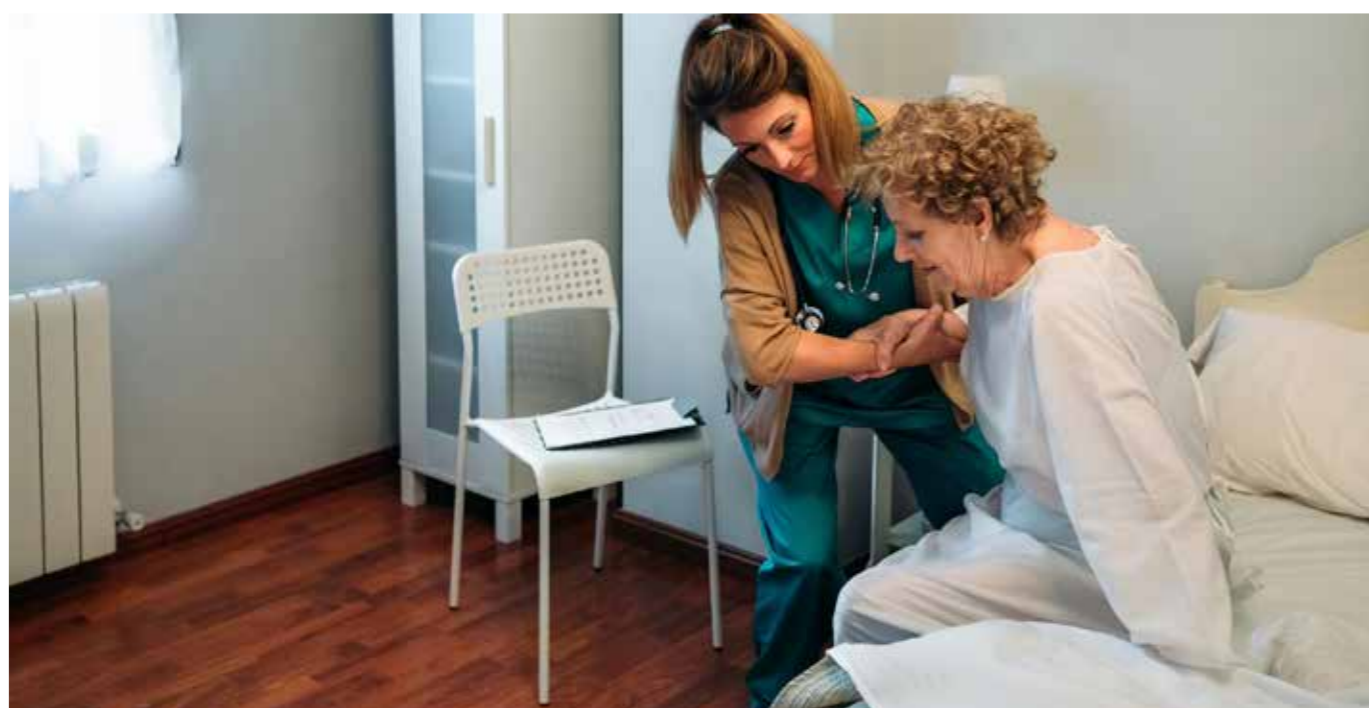

En 2022, le Service d'Aide et d'Accompagnement à Domicile « SAAD EVEL BLAVET » est géré par le CCAS de Baud. Il intervient sur les communes de Baud, Guénin, Melrand, Plumélieu-Bieuzy et Saint-Barthélemy. L'objectif du service est de permettre aux personnes qui rencontrent des difficultés dans l'exécution des actes de la vie quotidienne de rester vivre à domicile. Les aides à domicile interviennent 7 jours sur 7 pour accompagner les bénéficiaires dans leurs tâches du quotidien, mais aussi pour l'aide au lever/coucher, l'aide à la toilette, ou encore pour proposer des activités de stimulation et des sorties.

## RÉTROSPECTIVE 2022

- 59 548 heures réalisées à domicile.
- 379 bénéficiaires accompagnés.
- 75% des heures bénéficient d'un financement (département, caisses de retraite, mutuelles).
- 20 agents formés au secourisme (PSC1).
- 6 autres formations suivies par les agents (gestes et postures, accompagnement de fin de vie, maladies neuro-dégénératives...)

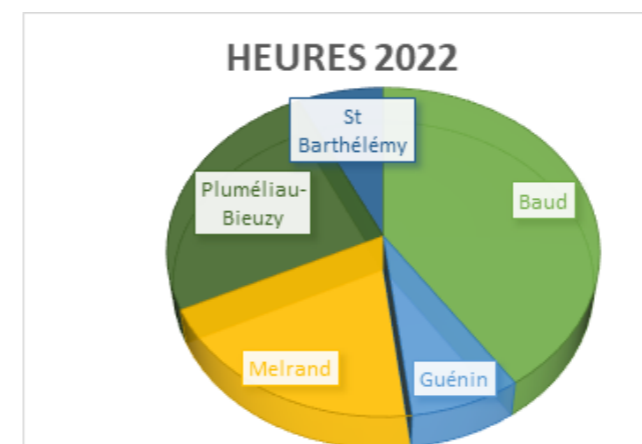

## PROJETS ET PERSPECTIVES 2023

En 2023, le SAAD passe sous la gestion du CIAS de Baud Communauté.

- Mise en œuvre d'une démarche qualité.
- Renforcement de l'attractivité du métier d'aide à domicile.
- Ouverture du service aux habitants de la Chapelle-Neuve.

## TEMPS FORTS

2

soirées à thème

La prévention de la maltraitance en mai 2022

Le vieillissement normal et pathologique en septembre 2022





# France Services



La France Services de Baud Communauté a ouvert ses portes en septembre 2021. Il s'agit d'un guichet unique qui permet aux usagers d'effectuer leurs démarches administratives accompagnés par un chargé d'accueil. Ce lieu vise à rapprocher les habitants des services publics. En un lieu unique, les usagers sont aidés dans leurs démarches de la vie quotidienne. De l'information à l'accompagnement sur des actes spécifiques, la France Services articule présence humaine et outils numériques.



## RÉTROSPECTIVE 2022

4 742 sollicitations en 2022.

18.97 contacts par jour ouvré.

**Dates** Ouverture au public du lundi au vendredi avec 3 ½ journées consacrées aux rendez-vous et back-office.

2 chargées d'accueil à plein temps.

13 permanences régulières assurées par nos partenaires.

## TEMPS FORTS 2022

3 Informations collectives à destination du public :

*La retraite en mars 2022 avec des intervenants de la CARSAT et de l'AGIRC ARCCO).*

*Les impôts en mars 2022 avec des intervenants du Centre des Finances Publiques de Pontivy.*

*Les services à la personne sur le territoire de Baud Communauté en octobre 2022 (intervenants CCAS, CMS, SAAD et France Services).*

**Novembre 2022**

Rencontre avec la France Services d'Elven en novembre 2022 : Visite des locaux et échange de pratiques avec d'autres agents France Services.

Part des demandes par opérateurs nationaux.

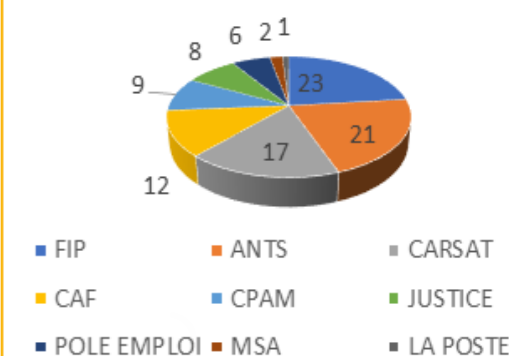

## PROJETS ET PERSPECTIVES 2023

- Poursuivre le **développement** de la France Services.
- Développer l'offre au public par un bouquet de **prestations varié, de qualité, de proximité**.
- Informer, conseiller, orienter, sensibiliser, permettre l'accès au droit.
- Organisation de la **Journée départementale de la cohésion** des France Services.
- Participation aux formations et rencontres **avec les partenaires**
- **Renouvellement des informations collective** sur le thème de la retraite et développement de l'offre sur d'autres thématiques.
- Développement du **partenariat** et mises en place de **nouvelles permanences**.





Pôle 

**Culture - Tourisme**





## RÉTROSPECTIVE 2022

- La suite et fin de la saison culturelle Kornek saison culturelle itinérante de Centre Morbihan Communauté (janvier-juin 2022).

**6** Spectacles professionnels

**350** Spectateurs : Le festival du Sofa (musique) à Locminé.

**600** Personnes à la fête de la Bretagne : le temps fort du 21 mai 2022.

- La mise en place d'un diagnostic culturel de territoire.

**95** Entretiens menés par le service culture : associations, élus, réseau culture, structures communales...

**4** Temps de présentation en commission culture

*Le Festival, l'Echappée, sous chapiteau et en plein air, chaque année dans une commune différente qui interroge une culture traditionnelle dans ses dimensions contemporaines et qui prête une attention forte aux enjeux de transition écologique.*

- [Présentation et validation de ce projet](#) en bureau communal en décembre 2022.

## PROJETS ET PERSPECTIVES 2023

- La [formulation d'un nouveau projet culturel](#) pour Baud Communauté.

*L'école de musique et de danse, pour ses missions d'enseignement et d'éducation artistique.*

*La Fabrique, programme culturel à l'année comprenant des résidences, des parcours de petites formes programmés.*

- Présentation de ce projet auprès des [financiers et soutien du département](#), de la CAF et de l'état pour 2023.

- [Mise en place de la première édition du festival l'échappée les 7 et 8 juillet 2023](#) à Saint Barthélemy autour de la culture bretonne : Communication, production, organisation logistique et technique...

**Mission d'enseignement artistique spécialisé** organisé en cycle (lié au schéma National de l'enseignement artistique initial et du schéma départemental de l'enseignement artistique),

- Mission d'Éducation Artistique et Culturelle,
- Mission d'action et diffusion culturelle.

## RÉTROSPECTIVE 2022 - Rentrée 2022

- Mission d'enseignement artistique spécialisé

**363** élèves,

**402** inscriptions (certains élèves s'inscrivant sur 2 pratiques),

**144** heures de cours / semaine,

- Éducation artistique et culturelle : en milieu scolaire

**48** classes du CP au CM2 (toutes celles de Baud Communauté),

**1 003** élèves touchés,

**603** heures d'intervention à l'année,

**3** enseignants intervenants,

**35** heures d'intervention auprès du RPE.





Le service tourisme met en place des aménagements pour compléter l'offre touristique sur le territoire. Il est également en charge d'accueillir et de conseiller les porteurs de projets et de participer aux actions mises en œuvre dans le cadre de la Destination Cœur de Bretagne. Celles-ci permettent notamment de réaliser des demandes de subventions pour les porteurs de projets publics, privés ou associatifs.

## RÉTROSPECTIVE 2022

### Accompagnement

de quatre porteurs de projets pour l'obtention de subventions régionales.

### Suspension

de la collecte de la taxe de séjour sur l'année du fait de la scission.

### Train touristique

Mise en tourisme du train touristique en partenariat avec les trois autres EPCI concernés.

### Suppression

des anciennes signalétiques obsolètes et création de nouvelles.

## PROJETS ET PERSPECTIVES 2023

- Création de **plusieurs nouveaux circuits de randonnée** : La Chapelle-Neuve, Saint-Barthélemy, Guénin.
- Lancement du **contrat de canal destiné à valoriser et à développer les 30 km de voies navigables** sur le territoire de Baud Communauté : développement du tourisme fluvestre sur le Blavet.
- Remise en place de la collecte de la **taxe de séjour** au 1er janvier 2023.
- Lancement d'un **appel à projet pour les hébergements touristiques** avec la Destination Cœur de Bretagne.
- Concertation avec les services pour la **création du PLUi** (activités touristiques à intégrer).
- Mise en place de **panneaux de valorisation des mégalithes**.

## CHIFFRES CLÉS - 2022

14

circuits de randonnée  
soit 118 km balisés

1 200

Plus de 1 200 lits touristiques  
marchands

124

structures  
d'hébergements





# Office de Tourisme



La vallée du Blavet est une terre d'un vert intense qui se dévoile au fil de l'eau.

C'est une invitation à prendre son temps, à observer, à rêver...

C'est aussi un territoire dynamique propice à la randonnée, au loisirs nautiques et aux sports nature.

Pleine de surprises, l'offre touristique de Baud Communauté est valorisée toute l'année par l'Office de Tourisme.

## RÉTROSPECTIVE 2022

### Création

de l'Office de Tourisme et de son identité de façon concertée avec les acteurs du tourisme : « Vallée du Blavet, l'échappée verte ». Une identité forte permettant de travailler sur la notoriété du territoire et de fédérer les acteurs.

### Edition

d'un magazine touristique à 5 000 exemplaires et d'une carte touristique à 8 000 exemplaires avec la nouvelle charte graphique.

### Arrivée

dans l'équipe d'un guide touristique d'avril à septembre.

### Programmation

Mise en place d'une programmation d'animations pour les familles « Les petites échappées » et de visites commentées « Les grandes échappées » sur les six communes d'avril à octobre.

### Ouverture

de l'Office de Tourisme 7j/7 d'avril à septembre avec de l'accueil « hors les murs » proposé sur les sites de visites et de loisirs de Baud Communauté.

### Nouveaux services

ventes de cartes de pêche, billets pour le train touristique, lieu d'accueil et boutique pour l'Art dans les Chapelles.

## CHIFFRES CLÉS 2022

+40%

de fréquentation à l'Office de Tourisme par rapport à 2021

535

participants lors des 35 animations et visites commentées

33

accueils hors les murs sur les sites de loisirs, de visites, camping ou lors d'évènements (Vieilles Charrues, Festival Interceltique, Fête des Vieux Métiers...)

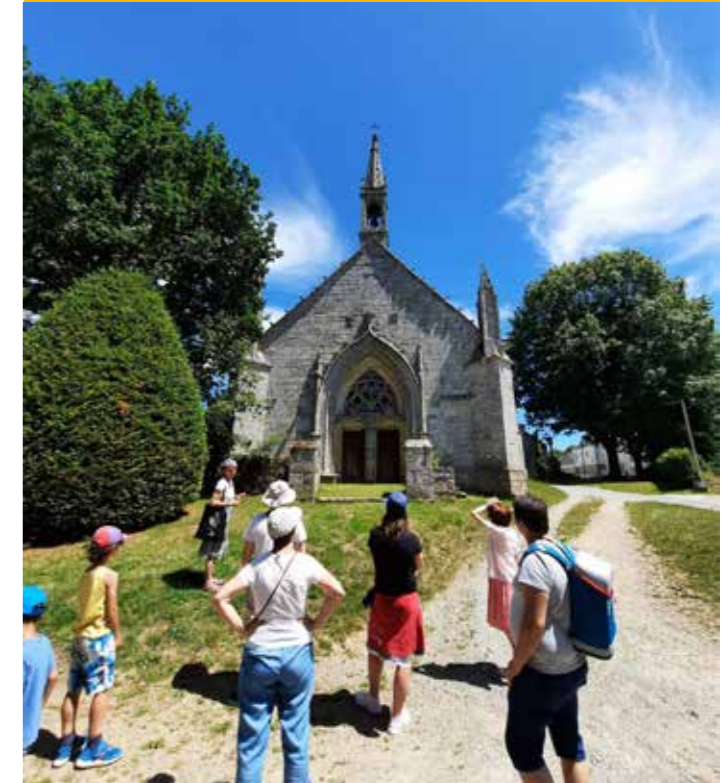

## PROJETS ET PERSPECTIVES 2023

- Augmentation du nombre d'exemplaires de magazines (8 000) et cartes touristiques (10 000) pour répondre à la demande importante en 2022.
- Remise en place du programme d'animations estivales en y intégrant des découvertes de producteurs locaux (ex : dégustation en fin d'animations).
- Partenariat avec le musée de la Carte Postale pour développer une application de visite.





Pôle   
Technique



# Centre Aquatique Tri'Eau



Le Centre Aquatique Tri'eau dispose d'un grand bassin sportif de 312m<sup>2</sup> doté de 5 couloirs de nage. La profondeur de 3,50 m permet les activités subaquatiques.

Un bassin ludique de 150 m<sup>2</sup> et une pataugeoire de 30m<sup>2</sup> sont à disposition des petits nageurs.  
Une magnifique structure gérée par une équipe dynamique !



## RÉTROSPECTIVE 2022

### Animations 2022

- Chasse aux œufs (Pâques),
- Fête de l'école de natation,
- Fête des animations fitness,
- Fête d'halloween,
- Fête de Noël.

### Nos actions d'organisation et de politique tarifaires

- Baisse des tarifs publics.
- Refonte des tarifs pour les écoles extérieures à la communauté.
- Refonte du projet d'exploitation.
- Création d'un créneau public méridien pendant les vacances.

### Nos actions pédagogiques

- Refonte du projet pour les établissements scolaires.
- Doublement du Nombre de MNS en enseignement.
- Refonte du projet pour l'école de natation.
- Création d'une section (Tri' Eau Mino) pour les enfants de 4 à 5 ans.

### Mesure de sobriété énergétique

- Fonctionnement de la chaudière à bois à 80% de la consommation totale,
- Baisse de la température du grand bassin,
- Baisse de la température du plancher chauffant,
- Actions diverses pour la baisse de la consommation d'électricité (ex : éclairage, baisse de la température du bassin sportif )

## Quelques chiffres 2022

### Fréquentation 2022

Activités 16 513

Public 21 736

Scolaire 3 824

TOTAL 42 073

### Budget 2022

Dépenses : 806 266.45€

Recettes : 262 528.35€

## PROJETS ET PERSPECTIVES 2023

- Inauguration centre aquatique (Alain Bernard 11 février 2023),
- Affinage du projet d'exploitation,
- Affinage des projets pédagogiques,
- Augmentation des cours d'école de natation,
- Création de cours de fitness le samedi et lors des vacances,
- Création de cours d'école de natation spécifique pour les enfants de 5/6 ans.

### Projet d'animations 2023

- Sportives (compétition-jeux),
- Pâques (chasse aux œufs),
- Fête de l'école de natation,
- Halloween (concours),
- Noël (concours),
- Go Pro (photos aquatiques),

### Réflexions

- Amélioration du centre aquatique (agrandissement / espace détente / espace ludique...)
- Soirée ZEN,
- Animation de réalité virtuelle aquatique,
- Animation scoot subaquatique,
- Jo 2024,
- Animation de la St Patrick,
- Expositions,



# Services Techniques

## RÉTROSPECTIVE 2022

**335 km** de linéaire de voirie entretenue par le service technique. Des routes et des accotements sur les communes de Baud, Guénin, La Chapelle-Neuve et Saint-Barthélemy.

**528 km** de périmètre d'intervention avec l'intégration de la commune de Pluméliau-Bieuzy et le transfert de l'agent de la commune vers Baud Communauté.

**En 2022** réfection de la toiture zinc de l'auditorium de la Maison des Arts, étude de l'extension des services techniques et démarrage des travaux de construction du Pôle Petite Enfance de Baud.

**11** bâtiments communautaires repris en charge par le service pour l'entretien et le suivi de ces derniers.

**Espaces verts** Cette mission est entièrement réalisée en prestation de service.

## Budget 2022

Dépenses : **647 570,84€**

Recettes : **14 586,83€**

## PROJETS ET PERSPECTIVES 2023

- Pour 2023, l'objectif du service voirie est **d'organiser et d'optimiser le fonctionnement** grâce à la mise en place d'un logiciel métier et la mise en route d'une planification annuelle d'intervention sur les communes.
- Arrivée d'un **nouvel ensemble tracteur et d'une super-épareuse**. Le tracteur sera pris en location pour une durée de 3 ans et l'outil sera acheté d'occasion.
- Pour les bâtiments, les principaux chantiers seront la réception du **Pôle Petite Enfance de Baud** au 4ème trimestre 2023, la **réfection intérieure de l'auditorium de la MDA**, la **construction et la réception de l'extension des services techniques**.



### Les Services Techniques de Baud Communauté assurent :

- Le fauchage et le broyage des accotements des routes communales et communautaires,
- Les travaux d'entretien et de réfection des routes,
- Le suivi et l'entretien des bâtiments communautaires,
- L'entretien des espaces verts communautaires.

### L'équipe est composée :

- 2 chefs d'équipes
- 4 agents de voirie
- 1 responsable d'atelier mécanique
- 2 agents d'entretien des locaux
- 1 assistante administrative

### Pour assurer l'ensemble de ses missions :

- 4 tracteurs équipés de matériel : super-épareuse, turbotondeuse, chargeur...
- 1 tractopelle,
- 1 camion TP et 1 camion grue,
- 1 compacteur, 1 remorque, 1 balayeuse,
- Des véhicules légers : fourgon, pickup, utilitaires,
- De l'outillage,



# Gestion des déchets



Le service prévention et gestion des déchets assure :  
la collecte et le traitement des déchets déposés en déchèteries et dans les conteneurs d'emballages, de verre, de papier et d'ordures ménagères.  
l'accompagnement, la sensibilisation des usagers au tri, au compostage et à la réduction des déchets.

Des moyens et des équipes mobilisées au service des usagers :

- 1 chargée de prévention et de communication,
- 1.5 agents de collecte,
- 2 camions grues,
- 131 points de collecte,
- 2,5 gardiens de déchèteries,
- 2 déchèteries,
- 2.5 agents pour l'accueil, l'administratif et la facturation,

## RÉTROSPECTIVE 2022

- 1 927 T d'ordure ménagères dont 117 kg par habitants.
- 772 T d'emballages dont 45 kg par habitants.
- 958 T de verre dont 58 kg par habitants.
- 279 T de papier dont 17 kg par habitants.
- 7 838 T déchèteries dont 476 kg par habitants.
- 11 744 T de déchets au total dont 713 kg par habitants.
- 71% d'augmentation des emballages depuis 2017.
- 39% de diminution des ordures ménagères depuis 2017.
- 363 composteurs distribués.

## PROJETS ET PERSPECTIVES 2023

- Mise en place d'une **collecte pour les biodéchets** (restes alimentaires),
- Première année de **facturation en tarification incitative**,
- Mise en place du **PLPDMA** (Programme Local de Prévention des Déchets Ménagers et Assimilés),
- Élaboration du projet de **nouvelle déchèterie**,
- **Nouvelles filières en déchèterie** : plus de tri pour une meilleure valorisation des déchets,

## BUDGET 2022

### Fonctionnement

Dépenses : 2 257 000€

Recettes : 2 318 000€

### Investissement

Dépenses : 780 200€

Recettes : 463 200€

## CHIFFRES TARIFICATION INCITATIVE

- 54% des usagers ont choisi le forfait 1
- 40% des usagers ont choisi le forfait 2
- 4% des usagers ont choisi le forfait 3
- 1% des usagers ont choisi le forfait 4
- 1% des usagers ont choisi des forfaits professionnels (forfaits 5 à 10)





# Prévention des déchets



La prévention des déchets à lieu en amont de la collecte, avant même l'existence du déchet : c'est éviter le déchet. Pour cela, la règle des 5 R sert de pilier :

- refuser tous les produits à usage unique et privilégier les achats sans déchet (comme le vrac),
- réduire la consommation de biens,
- réutiliser (réparer) tout ce qui peut l'être,
- recycler tout ce qui ne peut pas être réutilisé,
- rendre à la terre, c'est à dire composter tous les déchets organiques (rot en anglais),

Par quel moyen ?

- 1 ETP sur la prévention et la communication au service déchet,
- Le budget de la prévention et de la communication des déchets représente 39 041,29 en 2022.



## TEMPS FORTS 2022

Le Blavet au naturel : distribution de compost à la déchèterie de Pluméliau.

Semaine européenne du développement durable du 18 septembre au 8 octobre 2022

La semaine européenne de réduction des déchets : une collecte de jouet à l'échelle du SITOM-MI

Le service Prévention a engagé et accompagné la mise en route du Repair Café de Baud.

## RÉTROSPECTIVE 2022

- LA TI** La communication sur la tarification incitative a commencé dès janvier 2022. Ceci a encouragé nos habitants à nous solliciter, au téléphone ou par courriel, tout au long de l'année, pour avoir des solutions pratiques de réduction des déchets. Les pages concernant les déchets ont été les plus fréquentées du site internet.
- PLPDMA** Le **Programme Local de Prévention des déchets ménagers et Assimilés** est l'outil de la collectivité et sa feuille de route pour réduire les déchets du territoire. Il est en cours de construction et contiendra un certain nombre d'actions visant à accompagner les habitants du territoire.
- EN 2022** Nous avons travaillé avec la cantine de St Barthelemy pour réduire les déchets de la cantine. Il y a eu :
- 2 campagnes de pesée,
  - 2 interventions en classe,
  - La distribution d'outils (affiches, jeux),
- Animations** De nombreuses animations de sensibilisation ont été menées tout au long de l'année. Ainsi, 298 enfants et 48 adultes ont été sensibilisés à l'écoles, en centre de loisir ou en foyer.

## PROJETS ET PERSPECTIVES 2023

- Proposition et validation des actions du **PLPDMA** pour une mise en place au 1er janvier 2024.
- **Construction d'actions** conjointes avec le service culture, le service développement économique, le service environnement.
- Poursuite des actions engagées en 2022.





Pôle 

**Ressources et Aménagement**



# Habitat



Baud Communauté propose un service neutre et gratuit aux habitants du territoire afin de répondre à leurs questions liées à l'habitat. Ainsi les ménages peuvent se rendre à la Maison France Services pour y rencontrer les professionnels.

## RÉTROSPECTIVE 2022

### SPPEH

Le service public de la performance énergétique de l'habitat accompagne les ménages dans leur projet de rénovation énergétique en leur proposant un interlocuteur unique pour communiquer des informations financières, sociales, technique et juridiques.

Baud Communauté est accompagné financièrement par région Bretagne pour la mise en place de ce service à hauteur de 7 272 €.

Pour cette première année, Baud Communauté a fait le choix de proposer un accompagnement sur la rénovation des logements et de déléguer le renseignement personnalisé à un prestataire : SOLIHA.

103

ménages ont pris contact avec SOLIHA :

- 56 pour des projets d'économie d'énergie,
- 42 pour des projets d'adaptation du logement,
- 4 pour des projets mixtes,
- 1 pour de l'accompagnement au titre de la précarité énergétique,

CAUE

Le CAUE accompagne et conseille gratuitement les particuliers dans leur projet de construction, d'aménagement ou de rénovation relative au logement

- En 2022, 4 permanences ont un lieu à la Maison France Service.
- 5 particuliers ont pu bénéficier des conseils de l'architecte conseil :  
4 pour de la rénovation, 1 pour de la construction neuve.

L'ADIL

Agence Départementale d'Information sur le Logement informe et conseille les habitants du territoire sur toutes les questions juridiques, financières et fiscales relative au logement

- 320 ménages ont sollicité l'ADIL,
- 54% de ces ménages sont originaires de Baud,
- 25 informations délivrées à des partenaires (EPCI, travailleurs sociaux, association...),
- 25 informations délivrées à des partenaires (EPCI, travailleurs sociaux, association...),
- 35% des ménages renseignés sont locataires du parc privé et 37% sont propriétaires occupants,,

Etudes 2022

Baud Communauté a donc confié à l'ADIL une étude sur la vacance des logements. Afin de sensibiliser la population à ce sujet, une réunion publique « Je mets un logement en location » a eu lieu le 9 mai 2022 au Quatro à Baud.

Le CAUE mène également une étude sur la « densification douce » sur les communes de La Chapelle Neuve et Saint-Barthélemy.



## PROJETS ET PERSPECTIVES 2023

- Développer le service public de la performance énergétique, en recrutant notamment une conseillère en rénovation énergétique,
- Communiquer sur les permanences habitat tenues à la Maison France Services,
- Poursuivre l'étude de densification douce sur la commune de Saint-Barthélemy,
- Mener une étude pré-OPAH (Opération Programmée d'Amélioration de l'Habitat), en lien avec la ville de Baud lauréate du programme « Petites Villes de Demain » afin d'identifier les enjeux et ainsi orienter la politique de l'habitat.



# Urbanisme



**PLUI** Le 17/03/2022, Baud Communauté a voté pour l'élaboration d'un **Plan Local d'Urbanisme Intercommunal** à l'échelle des 6 communes. Il présente plusieurs intérêts :

- Prendre en compte la vie quotidienne de nos habitants, entreprises et associations en dépassant les limites communales,
- Mettre en cohérence les politiques publiques,
- Développer notre territoire (économie, tourisme...),
- Favoriser la solidarité entre les communes tout en renforçant leur complémentarité,
- Mutualiser les moyens humains, financiers.

**PLUI** En 2022, un groupement de bureaux d'études aux compétences multiples a été retenu pour accompagner Baud Communauté dans l'élaboration ce document de planification.

Le 21 novembre 2022, une réunion de lancement de la procédure a eu lieu.

**ADS** Depuis 2015, les communes de Baud Communauté ont confié l'instruction de tout ou partie des autorisations et actes relatifs à l'occupation du sol à la communauté de commune.

- 1 009 dossiers traités du permis d'aménager au certificat d'urbanisme d'information,
- 174 permis de construire,
- 421 déclarations préalable,
- 366 certificats d'urbanisme,
- 10 permis d'aménager...,
- 67 936.85€ refacturés aux communes conformément à la convention signée.,

## Dématérialisation

L'un des faits marquant pour le service ADS en 2022 a été la **suppression des dossiers papiers**. Depuis le 1er janvier, l'instruction se fait de manière dématérialisée.

le service ADS a travaillé sur la mise en place d'un « **Guiche Numérique des Autorisations d'Urbanisme** », dont l'ouverture au public est prévue en 2023.

L'année 2022 aura été marquée par des temps de formation « **GNAU** » pour les agents du service ADS et des communes.

Depuis le 1er janvier 2022, Baud Communauté est compétent en matière de document d'urbanisme. Les modifications des documents d'urbanisme applicables et l'élaboration du **Plan Local d'Urbanisme intercommunal (PLUi)** relèvent de l'intercommunalité.

## RÉTROSPECTIVE 2022

**PLU** Des modifications des PLU ont débutées en 2022 notamment :

- *PLU de Guénin – modification n°1, portant sur la modification du règlement écrit en ce qui concerne les droits à construire en zones naturelle et agricole et les règles régissant les clôtures, approuvée le 17/03/2022.*
- *PLU de Guénin – modification n°2, portant sur l'ouverture à l'urbanisation d'une zone 2AU en vue de créer, poursuivie.*



## PROJETS ET PERSPECTIVES 2023

- Poursuite de l'élaboration du PLUi (finalisation du diagnostic, PADD),
- Ouverture du guichet numérique au public,
- Poursuite de la démarche de dématérialisation des autorisations d'urbanisme,



# Ressources Humaines

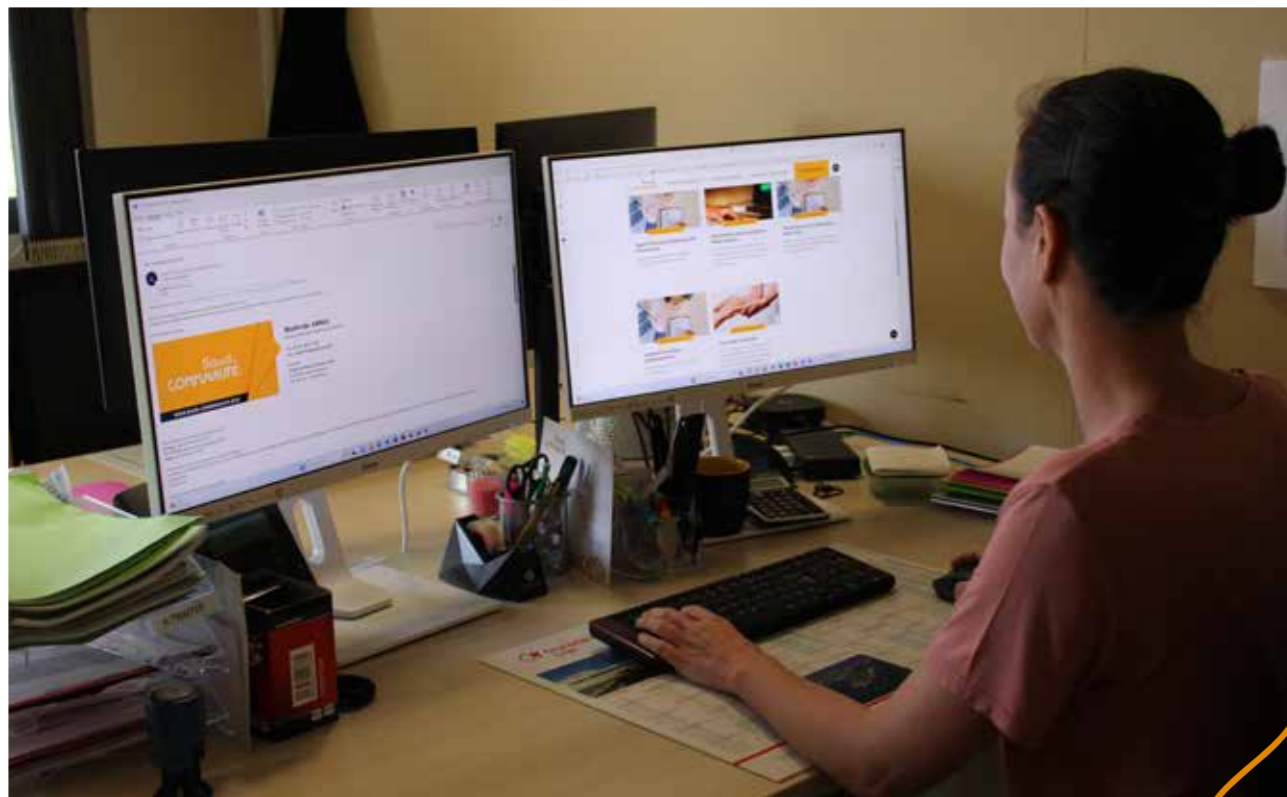

## RÉTROSPECTIVE 2022

- 1 321 bulletins de salaires,
- 608 contrats de droit publics (CDD, titularisation, accident, maladie, avancement échelon, ...),
- 33 contrats de droits privés (CAE-CDDI) pour les chantiers d'insertion principalement,



- 67 Fonctionnaire titulaires et stagiaires soit 67% des effectifs,
- 14 Contractuels «emploi vacants» / «CDI» «Contrat de projet» soit 14% des effectifs,
- 18 Contractuels «saisonniers/temporaires/remplaçants» soit 17% des effectifs,
- 7 Contrat de droit privé «CAE/CDD-I» soit 6% des effectifs,
- 3 Apprenti soit 3% des effectifs,
- 109 Effectif total tous statuts confondus(100%).

La majorité des agents de Baud com sont soit **titulaires** soit **stagiaires** et donc avec la **possibilité d'être titularisés** au terme de la période de stage si celle-ci s'avère concluante.

Une collectivité proche de la **parité** homme - femme

En 2022 le **temps de travail** est de 1 607 heures (conformément à la réglementation en vigueur).

En 2022, Baud communauté compte 1 596 **journées d'absences** pour indisponibilité physique

En 2022, les **instances consultatives** se sont réunies selon les modalités suivantes :

- 6 réunions du comité technique,
- 2 réunions du comité d'hygiène, de sécurité et des conditions de travail,
- DUERPS** lancement de la procédure



# Finances

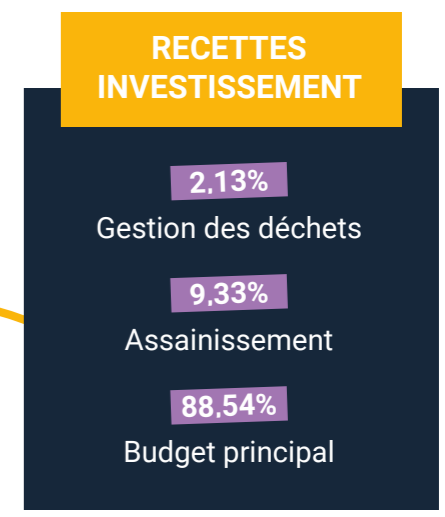
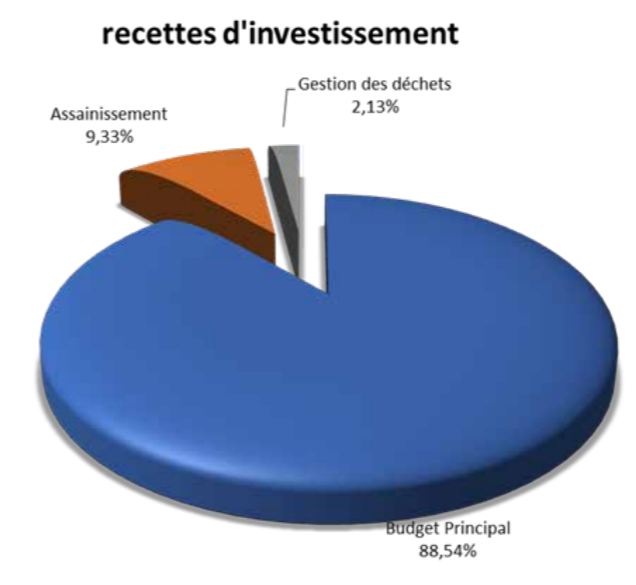
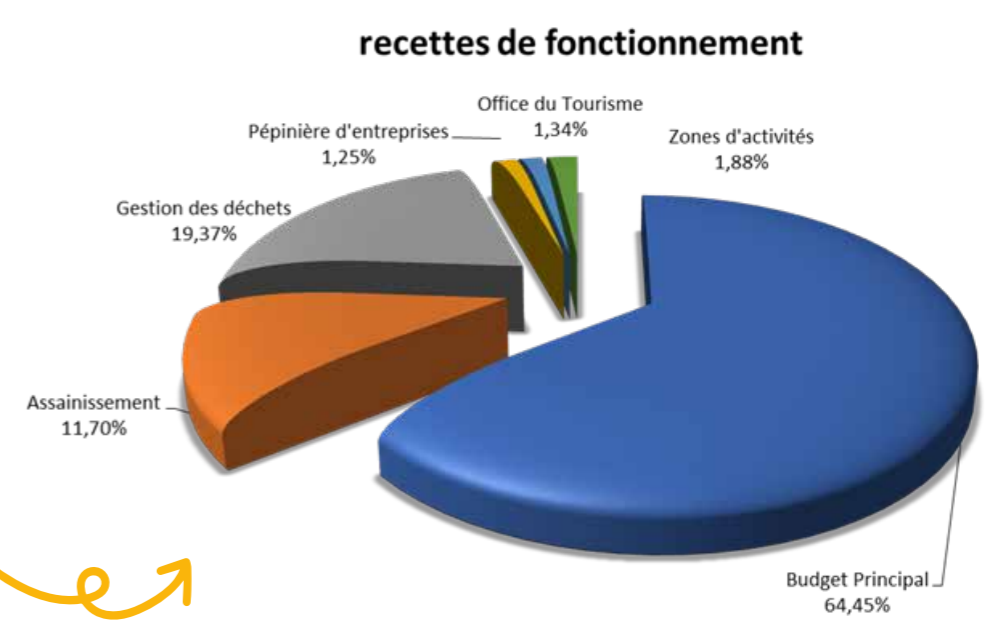
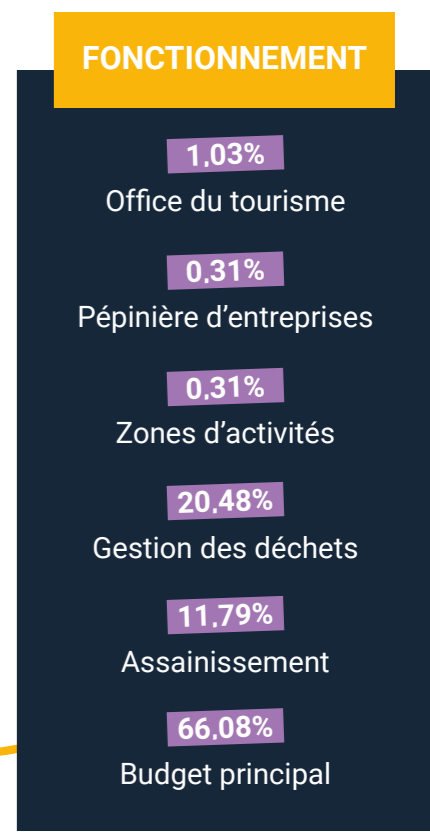
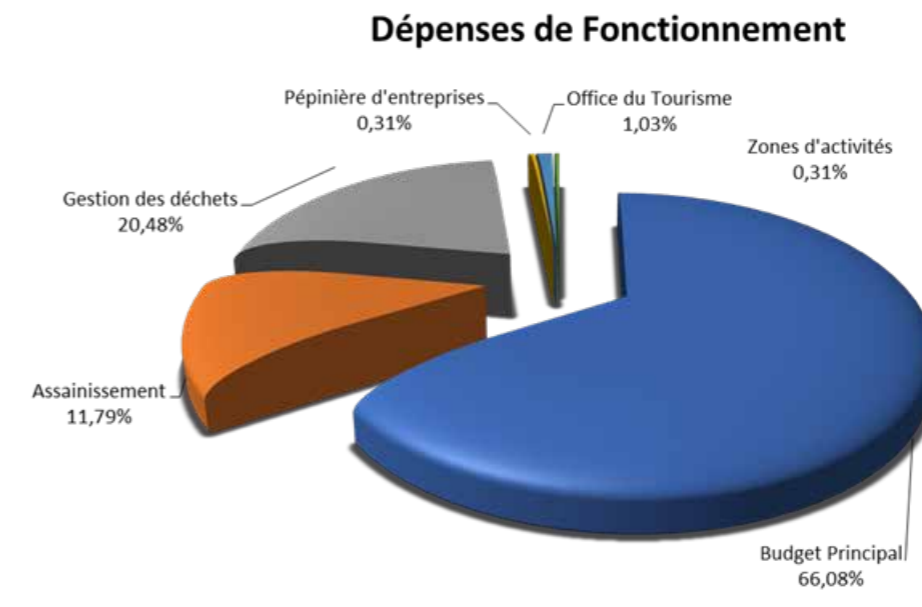

Le budget principal s'élève à **3 648 772, 16€**  
 (758 038, 71€ d'investissement et 2 890 733, 45€ en fonctionnement)

En terme de recettes le total s'élève à **9 920 929, 69€** :  
 (7 585 389, 54€ de fonctionnement et 2 235 540, 15€ d'investissement)

En terme de dépenses le total s'élève à **7 690 107, 87€** :  
 (6 478 957, 88€ de fonctionnement et 1 211 149, 99€ d'investissement)



# Finances

## Dépenses d'investissement

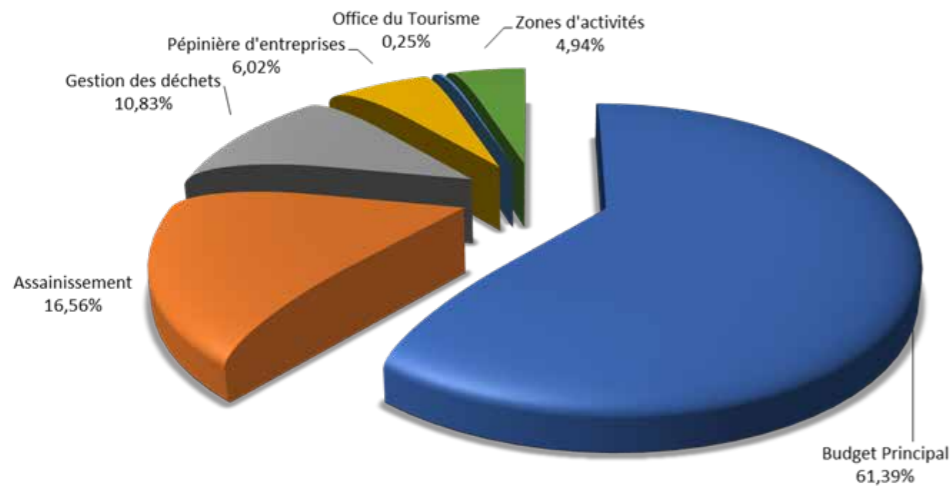

### DÉPENSES INVESTISSEMENT

0,25%	Office du tourisme
6,029%	Pépinière d'entreprises
4,94%	Zones d'activités
10,83%	Gestion des déchets
16,56%	Assainissement
61,39%	Budget principal

## Dépenses et recettes d'investissement

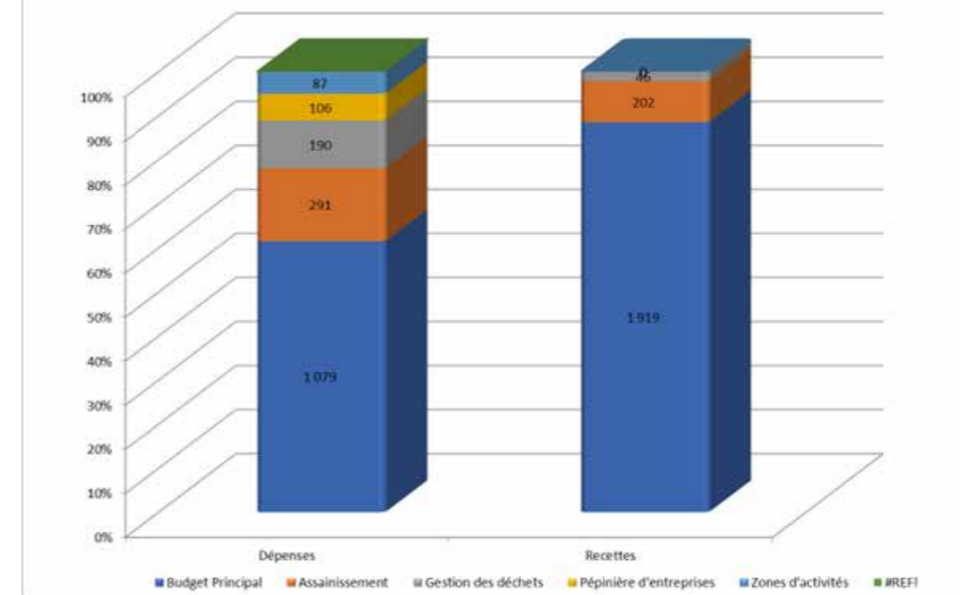

### DÉPENSES INVESTISSEMENT

106	Pépinière d'entreprises
87	Zones d'activités
190	Gestion des déchets
291	Assainissement
1 079	Budget principal

### RECETTES INVESTISSEMENT

46	Gestion des déchets
202	Assainissement
1 919	Budget principal



### DÉPENSES FONCTIONNEMENT

29	Pépinière d'entreprises
29	Zones d'activités
1 910	Gestion des déchets
1 099	Assainissement
6 163	Budget principal

## Dépenses et recettes de fonctionnement

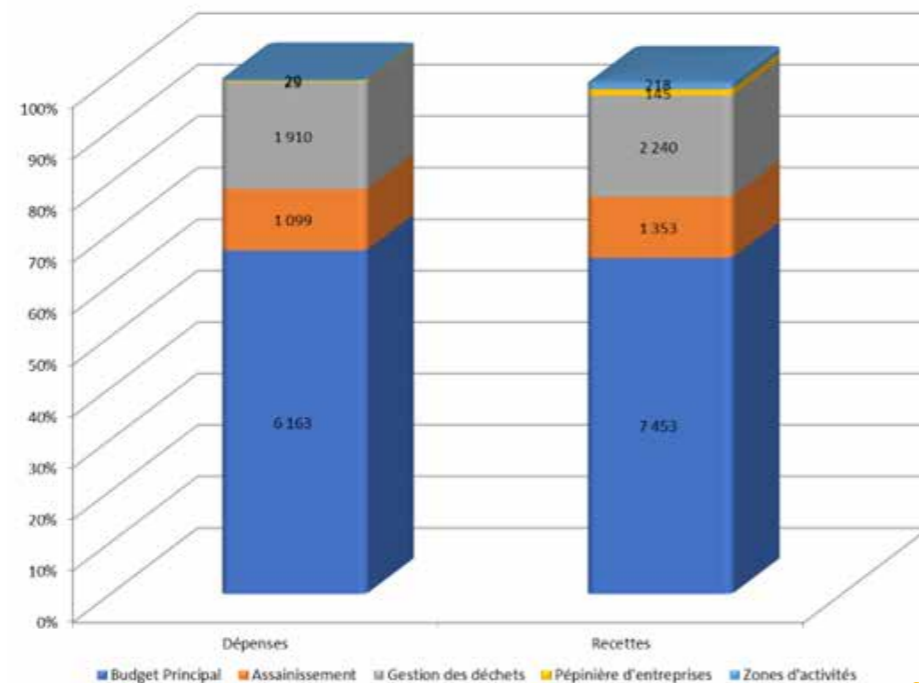

### RECETTES FONCTIONNEMENT

145	Pépinière d'entreprises
218	Zones d'activités
1 910	Gestion des déchets
1 353	Assainissement
7 453	Budget principal

#### ● Subvention aux associations

Certaines associations mènent des projets qui profitent à l'ensemble du territoire. Baud Communauté intervient en soutien à ces actions de proximité. Les champs sont multiples et les montants sont liés aux demandes exprimées.

17 210€ Culture

2 000€ Sport

96.28€ Enfance

2 000€ Économie/ Agriculture

21 306.28€ TOTAL



# Mobilité



## ZOOM TRANSPORT SCOLAIRE

2021 - 2022 - 3ème trimestre

6

conventions

13

circuits

85

élèves transportés

163 500.35€

Coût annuel du service

2022 - 2023 - 1ème trimestre

6

conventions

13

circuits

85

élèves transportés (dont 28 en CM2)

Baud Communauté est autorité organisatrice de la mobilité, compétence prise dans le cadre de la LOM (Loi d'Orientation des Mobilités). En territoire rural, les habitants sont fortement dépendants à la voiture. Les politiques nationales et locales incitent au changement de comportement. Ainsi les politiques en faveur du vélo se multiplient et Baud Communauté s'engage !

## RÉTROSPECTIVE 2022

**Elaboration** d'un schéma directeur des pistes cyclables a été décidée. Les objectifs du futur schéma sont multiples :

- Relier les 6 communes enfin de favoriser les déplacements de proximité à vélo,
- Créer des continuités cyclables avec les territoires voisins,
- Développer la multimodalité : transport en commun / vélo,
- Développer le vélo-travail et le vélo-tourisme,
- Être en cohérence avec les politiques régionales et départementales.

5 itinéraires qui ont été proposés aux services départementaux dans le cadre de l'association entre le département du Morbihan et Baud Communauté dans l'élaboration de son schéma cyclable départemental.

Bourg de Pluméliau / Zone de Port Arthur

Baud / Zone de Ty Er Douar

Guénin / Ty Er Douar

Baud / Gare de Baud

Saint-Barthélemy / Zone de Nénèze

## PROJETS ET PERSPECTIVES 2023

- Élaborer le schéma directeur cyclable de Baud Communauté,
- Poursuivre le travail en collaboration avec le département,
- Créer un comité des partenaires,
- Communiquer sur le service de transport scolaire pour maintenir les effectifs,





# Services rattachés à la Direction



# Développement Économique



## Visites d'entreprises

Nous avons entrepris au second semestre 2022 des tournées de visites d'entreprises 2 ou 3 par après-midi. Nous avons ainsi pu faire le tour d'un certain nombre d'entreprises et zones d'activités. Ainsi les élus du bureau et de la commission économique qui ont pu être présents ont découvert les richesses économiques de Baud Communauté.



## Rencontre

Échanges entre homologues du territoire Breton et Morbihannais : retour d'expériences, idées d'animations de territoire, présentation d'outils par la CCI, la Région ou d'autres partenaires ...

Le réseau morbihannais et plus globalement breton permet de faire évoluer les pratiques, de trouver des solutions économiques, de réfléchir à des stratégies d'aménagements, de trouver de nouvelles manières d'animer économiquement le territoire, d'échanger des contacts utiles, etc.

Nous avons pu notamment échanger sur des sujets tel que l'économie circulaire, les problématiques énergétiques pour les entreprises ou bien encore le ZAN (zéro artificialisation nette) à l'horizon 2050.



## RÉTROSPECTIVE 2022

**PCA** Mise en avant dans la presse de commerces ayant bénéficié du PCA. Présence de la Présidente de Baud Communauté et d'élus du Bureau ainsi que Mme Jouneaux-Pedrono conseillère Régionale référence du Pays de Pontivy.

- 2 visites d'entreprises ce jour-ci, qui ont pu bénéficier de l'aide.
- La Région souhaitait par cette aide soutenir les commerces et artisans de proximité et permettre à la fois la création de nouvelles entreprises et le renforcement d'entreprises déjà existantes.
- Tournage de vidéos en partenariat avec le service communication – PCA :

L'objectif de ces courtes vidéos était d'une part de présenter l'aide du pass commerce et artisanat mis en place par la Région Bretagne et octroyée conjointement avec Baud Communauté. Et d'autre part de mettre en valeur nos commerces et artisans afin d'inciter les gens à pousser la porte des enseignes locales quel que soit leurs activités.

<https://youtu.be/osHJn8m2i1k>  
[https://youtu.be/\\_Yjlz0XTwi0](https://youtu.be/_Yjlz0XTwi0)

## PROJETS ET PERSPECTIVES 2023

- **Inventaire des zones d'activités économiques**  
Réalisation conjointe avec le service SIG un inventaire des zones d'activités présentes sur le territoire. A titre de rappel, l'article 220 de la loi climat et résilience du 22 août 2021 impose la réalisation d'un inventaire des ZAE des EPCI à fiscalité propre.
- **Perspectives avec le collège Mathurin Martin de Baud**  
Réflexion avec la proviseure du collège pour envisager des interventions d'entreprises auprès des collégiens, des animations pour découvrir le monde de l'entrepreneuriat, etc.
- **Renouvellement du conventionnement avec la région Bretagne**  
Le cadre du Pass commerce et Artisanat évolue quelque peu. Les partenariats entre la Région, Baud Communauté et les différents partenaires économiques présents sur le territoire sont renouvelés et renforcés. L'objectif est ainsi de renforcer le binôme Région – EPCI à travers les compétences que chacun a en matière économique.
- **Remise officielle de chèque pour l'aide à l'installation aux agriculteurs**  
Une remise officielle de chèque va être organisée pour les agriculteurs qui ont pu bénéficier de l'aide à l'installation sur notre territoire.





Le SIG est un outil « ressource » indispensable à la collectivité pour les projets d'aménagement. En effet, il regroupe et permet de croiser une grande quantité d'informations diverses sur l'urbanisme, les réseaux, les transports...

## RÉTROSPECTIVE 2022

**2022** Le SIG est mis en place dès janvier 2022. Baud Communauté a fait appel à la solution GEO de l'éditeur Business Géographic. C'est ensuite le service SIG de Baud Communauté qui procède à l'intégration des données. Les données disponibles :

- Cadastre,
- Foncier public
- Zonages, prescriptions et périmètres informatifs des PLU,
- Collecte et tri des déchets,
- Tourisme : circuits de randonnées, patrimoine, points d'intérêt...
- Réseaux secs et humides : électricité, gaz, eau, assainissement, pluvial,
- Économie : zones d'activités, entreprises géolocalisées...

Le service est également accessible aux agents des communes membres :

- 83 comptes ont été ouverts depuis sa mise en place (communes et EPCI),
- Session de formation réalisées dans chaque commune en janvier 2022.

## PROJETS ET PERSPECTIVES 2023

- Mise en place d'un site web SIG « grand public »,
- Rédaction de convention d'autorisation d'accès au SIG,
- Poursuite des formations et informations sur l'utilisation de l'outil,

### « PONT »

En 2022, un « pont » a été mise en place entre le SIG et le logiciel métier du service ADS (Autorisation du Droit des Sols). Les instructeurs ont un accès immédiat aux données d'urbanisme applicables aux parcelles concernées par les demandes.

### CCTP

Un CCTP de restitution de données a été rédigé. Il permet de préciser, lors d'une commande publique, de travaux ou d'études, les normes attendues pour la restitution des données et garantit leur réutilisation dans nos outils numériques. C'est un outil en constante évolution qui aide de nombreux services au quotidien, il faut le faire vivre !

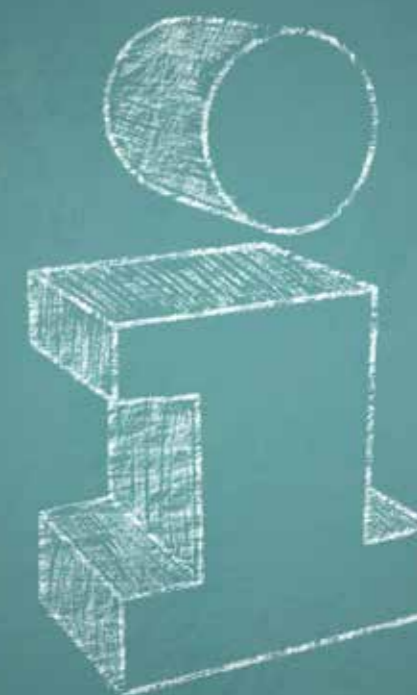



# Communication



Le service communication conçoit et coordonne les actions de communication interne et externe pour l'ensemble des services de Baud Communauté. Il a pour objectif de garantir l'image et de promouvoir l'action de la Communauté de Communes à travers différents supports :

- Le site internet [www.baud-communaute.bzh](http://www.baud-communaute.bzh)
- Les réseaux sociaux
- Les publications print et numériques
- La presse
- Les événements
- Les supports internes (Actu des Services, revues de presse, documents de présentation...)

## RÉTROSPECTIVE 2022

- Réalisation et déploiement de la charte graphique de Baud Communauté sur l'ensemble des nouveaux supports.
- Ouverture des comptes réseaux sociaux (Facebook, You Tube, LinkedIn).
- Grâce à un travail collaboratif, mise en ligne du site internet. Outil conçu pour faciliter l'accès à l'information et aux démarches en ligne pour les usagers.
- Obtention d'un prix lors des Trophées de la Communication dans la catégorie « Meilleur site internet d'administration ».
- Déploiement de l'application citoyenne Illiwap, travail en réseau avec les six communes.

## CHIFFRES CLÉS 2022

50

Plus de 50 supports réalisés pour les différents services.

25

points presse.

34 300

visites sur le site internet et 117 700 pages vues.

494

abonnés Illiwap.

9

Actus des services.

## PROJETS ET PERSPECTIVES 2023

- Développement de nouvelles rubriques et fonctionnalités sur le site internet.
- Réflexion concertée avec les services sur différents plans de communication (enfance, culture, déchets...)
- Développement de nouveaux outils de communication interne (livret de bienvenue...).
- Organisation d'événements.
- Réalisation de vidéos pour valoriser le Pass Commerce et Artisanat.





# Accueil



Missions : L'accueil du siège administratif a pour mission principale de recevoir, orienter, informer et renseigner les personnes s'adressant aux services de Baud Communauté physiquement, par téléphone ou par messages électroniques.

## RÉTROSPECTIVE 2022

- Nombre d'appels téléphoniques par pôle

**1 180** Ressources

**337** Aménagement (ADS, TS, économie)

**227** Technique (ST, piscine)

**4 750** Déchets (+ 1 704 passages physiques depuis le 01/08/2022)

**842** Environnement

**120** Culture / Tourisme

**11** Enfance

**329** Social (MFS et SAAD)

**22** École de musique et de danse

**7 818** TOTAL

## PROJETS ET PERSPECTIVES 2023

- Fermeture des accueils 2 demi-journées par semaine afin de pouvoir bénéficier de plus de temps pour les tâches administratives.
- Améliorations quant à la signalétique des services pour les usagers.

## TEMPS FORTS 2022

La mise en place de la tarification incitative pour les déchets

TRAVAILLEZ, INVESTISSEZ

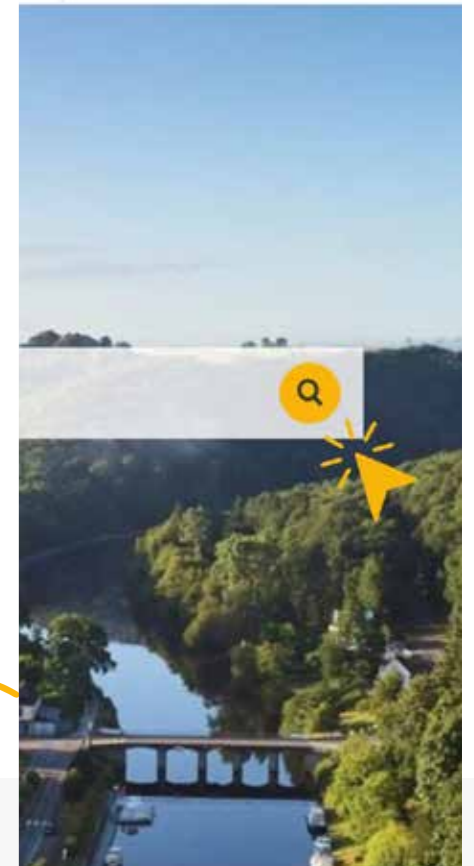



Un tissu associatif, économique, social,  
culturel, sportif...

Construisons ensemble !

À Bientôt pour une année 2023



# Baud, COMMUNAUTÉ

